

Linee Programmatiche 2009-2014



*"Realta'
...: Speranza..."*

**ALLE ELEZIONI COMUNALI DEL 6-7 GIUGNO 2009
PER IL SINDACO DI NORCIA**

Vota

GIANPAOLO STEFANELLI



Chi è Giampaolo Stefanelli

Giampaolo Stefanelli è nato a Norcia nel 1949 dove da sempre vive. È sposato con Franca, ha due figli e da poco tempo anche una nipotina.

Dopo aver conseguito il diploma di ragioneria, ha lavorato nelle attività commerciali dei propri genitori fino al 1975 quando, in seguito ad un concorso nazionale, è stato assunto dall'allora Ministero delle Poste e Telecomunicazioni come impiegato. Nel corso della sua carriera professionale ha lavorato a Torino, a Terni, in vari uffici della Valnerina, poi, in qualità di funzionario a Norcia e, prima di andare in pensione, ha ricoperto l'incarico di direttore dell'ufficio principale di Foligno Centro. Durante questo periodo è stato anche rappresentante sindacale della CISL-Poste della Provincia di Perugia.

Nel 1980 è iniziato il suo impegno politico come amministratore nel comune di Norcia, dapprima con il sindaco Alberto Novelli poi con il Sindaco Giampaolo Angelini. Nel corso della sua carriera di amministratore, durata ben 20 anni, ha ricoperto le cariche di consigliere, capogruppo, assessore al turismo, al commercio, ai lavori pubblici e anche di vice-sindaco dal 1990 al 1995.

Il suo nome è indissolubilmente legato alla Mostra Mercato del tartufo nero di Norcia che, in quegli anni, ha gestito e fatto crescere, facendola assurgere da fiera locale ad importante appuntamento di valorizzazione delle produzioni locali sia in ambito nazionale che internazionale.

Ha maturato esperienze anche da consigliere nella Comunità Montana della Valnerina e nel Consorzio Servizi Ambientali del comprensorio Foligno-Spoleto-Valnerina dove ha avuto occasione di continui dialoghi con i cittadini e con le istituzioni sovramunicipali.

E da sempre impegnato in iniziative culturali, nel volontariato e nel sociale, tanto da farne uno degli scopi più importanti della sua esistenza.

Il mio impegno

Valorizzare la nostra città è sempre stato il mio obiettivo principale ed è in questa idea guida che ho costato e che costami il mio impegno politico. Un impegno misto a preservare le nostre tradizioni, la nostra storia, la nostra cultura e le nostre risorse ambientali, coniugandole però alla necessità di un loro sviluppo in chiave moderna, al fine di dare impulso a Norcia e renderla sempre più città leader a livello comprensoriale, regionale, europeo ed internazionale. Per questo ritengo che il vecchio e il nuovo non siano in antitesi, ma debbano convivere con grande armonia.

Giampaolo Stefanelli

Linee programmatiche 2009 - 2014

Il programma della lista civica "Norcina nel cuore" è frutto del confronto avviato con i cittadini, le famiglie, le categorie economiche e sociali, il mondo dell'associazionismo e del volontariato. Si tratta di un programma serio e veritiero dove le cose scritte sono realizzabili e faremo del tutto perché ciò avvenga.

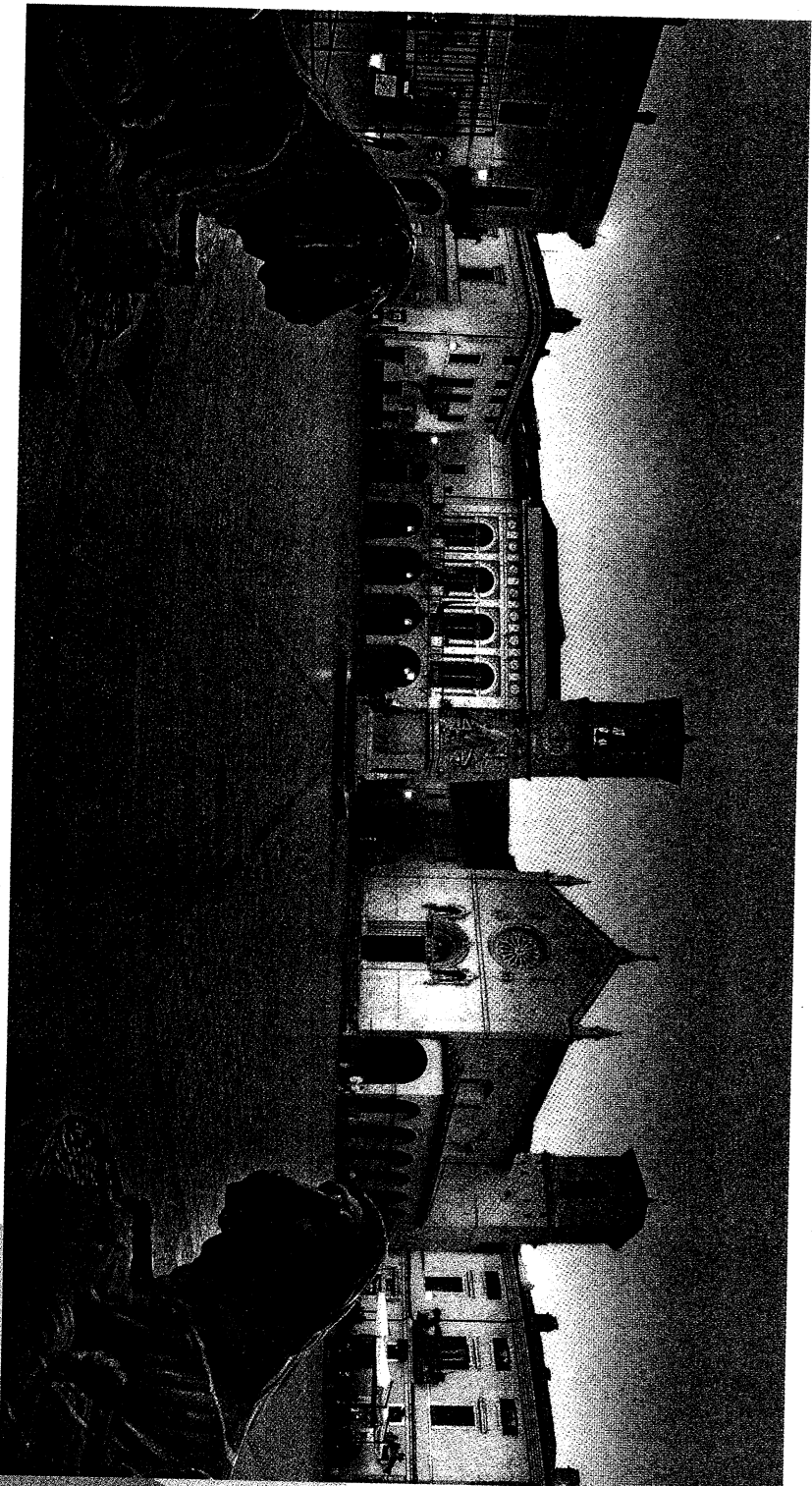

Politiche sanitarie e sociali

Sanità

Il diritto alla salute è un diritto fondamentale garantito dalla nostra Costituzione (art. 32). Da questo muove il nostro impegno per far sì che nella gestione dell'ospedale di Norcia non prevalgano le pure logiche economiche, ma siano maggiormente considerati alcuni fattori che richiedono un'attenzione particolare da parte della direzione della ASL 3. L'ospedale di Norcia è, infatti, il riferimento sanitario di una vasta area montana, scarsamente popolata, con un indice di invecchiamento molto elevato, ma che è meta in tutto l'arco dell'anno di notevoli flussi turistici; il tutto è amplificato dalla distanza dagli ospedali meglio attrezzati (Spoleto e Foligno); e da una situazione logistica completamente diversa dal resto della Regione dove è possibile trovare un ospedale ogni 20/25 chilometri.

Poter contare su servizi sanitari efficienti è, per ogni cittadino, una priorità assoluta e qui a Norcia occorre puntare sia sull'emergenza che sulla prevenzione.

Per quanto riguarda l'emergenza occorre far sì che il 118 sia dotato di un medico 24 ore su 24 per garantire quella continuità assistenziale che mette al centro del sistema non la prestazione sanitaria bensì il cittadino e il diritto alla salute. È necessario, inoltre, attivare un sistema di elisoccorso.

Per quanto riguarda la prevenzione pensiamo che sia necessario potenziare l'organizzazione delle attività specialistiche ambulatoriali eliminando le carenze legate alle assenze degli specialisti o alla loro eccessiva rotazione e garantendo, in accordo con la ASL 3, la continuità dei trattamenti medici di cura e attivando altre attività ambulatoriali di cui si avverte la necessità come quella di oncologia e di reumatologia. Inoltre, data la centralità della funzione che svolge, ci impegneremo affinché venga rivista e potenziata l'organizzazione e la dotazione organica del distretto sanitario.

La particolare dispersione della popolazione sul territorio e il suo elevato indice di invecchiamento, rende strategico e prioritario il nostro impegno per migliorare e rafforzare il servizio di assistenza domiciliare che oggi risulta insufficiente rispetto alle necessità.

Per quanto riguarda l'attività ospedaliera vera e propria pensiamo sia necessario garantire l'efficiente funzionamento dell'area chirurgica attraverso l'adeguata organizzazione della day surgery, ossia degli interventi in giornata e della week surgery, ossia degli interventi che richiedono al massimo quattro giorni di degenza.

Per quanto riguarda l'area medica ci adopereremo affinché, ferma restando l'attuale organizzazione del reparto di medicina, esso possa essere integrato attraverso l'attivazione di alcuni posti letto per lungodegenti (residenza sanitaria assistita - RSA) con la necessaria e conseguente dotazione di personale. Ciò anche per andare incontro alle esigenze della parte più anziana della nostra popolazione.

Per la realizzazione di tutto quanto sopra esposto ci impegniamo a portare con forza le nostre istanze all'interno della conferenza dei Sindaci, ossia del soggetto che programma la politica sanitaria della ASL 3 e la traduce in fatti concreti attraverso l'apertura di un costante dialogo e un confronto serrato con la direzione della ASL 3.

Le nostre priorità nell'ambito sanitario possono così riassumersi:

- ◆ 118 con medico a bordo 24 ore su 24
- ◆ potenziamento dell'assistenza domiciliare
- ◆ potenziamento dell'attività specialistica ambulatoriale
- ◆ attivazione della RSA per lungodegenti
- ◆ garantire la chirurgia in *week surgery* e *day surgery*
- ◆ potenziare la radiologia con effettiva lettura a distanza
- ◆ garantire la presenza in loco e la funzionalità del laboratorio analisi
- ◆ elisoccorso

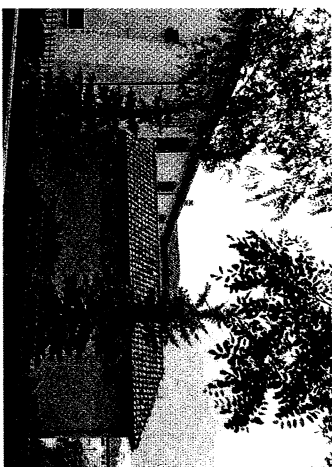

Servizi sociali

A tutti può capitare di avere bisogno di aiuto e l'amministrazione comunale deve essere in grado di dare questo aiuto e di accompagnare il cittadino in tutte le fasi della vita. Nei prossimi cinque anni dovremo realizzare un nuovo sistema di *welfare* per venire incontro alle esigenze delle fasce più deboli: i bambini, le donne e le famiglie in difficoltà, i diversamente abili, gli anziani, gli immigrati.

I bambini saranno al centro dell'attenzione dell'azione di governo della futura amministrazione. Per questo si avvieranno politiche innovative con le famiglie, con il mondo della scuola e con l'ASL 3.

Una città che vuole guardare al futuro e programmarlo al meglio non può non prendere in considerazione la questione giovanile, una questione centrale per Norcia che ha un alto tasso di invecchiamento: i giovani rappresentano il volano per quel riequilibrio necessario tra le generazioni in un patto solidale. Pertanto bisogna privilegiare il diritto allo studio e alla cultura, la qualità del tempo libero, l'accesso ai nuovi strumenti tecnologici, agevolazioni a favore delle giovani coppie.

La lista civica "**Norcia nel Cuore**" dichiara il suo "Patto coi giovani", crediamo fortemente nei nostri ragazzi, ed è per questo che si è scelto di inserire come primo punto del questionario recapitato alla popolazione nursina una domanda aperta per capire meglio se le informazioni già in nostro possesso fossero fedeli a ciò che veramente la maggioranza dei cittadini percepisce e chiede. L'aiuto richiesto è arrivato ed è stato prezioso per costruire il nostro programma amministrativo.

Per i giovani vogliamo:

- ◆ organizzare un centro di accoglienza a sfondo culturale e per favorire la loro aggregazione;
- ◆ istituire il Consiglio dei giovani affinché possano meglio relazionarsi con l'amministrazione e favorire il dialogo con le istituzioni;
- ◆ promuovere iniziative per l'occupazione giovanile combattere la precarietà, ampliare le possibilità formative, di istruzione e di orientamento lavorativo;
- ◆ promuovere l'accesso al credito per i giovani;
- ◆ non possono essere trascurate azioni di protezione sociale, contrasto all'abuso ed alla violenza sui minori, prevenzione di fenomeni di uso di alcool, droghe e tabagismo;
- ◆ favorire il loro avvicinamento alla cultura attraverso l'organizzazione di eventi culturali a loro dedicati e offrire la possibilità di accedere a spettacoli culturali e teatrali gratuitamente.

La famiglia è, nel programma di "Nordia nel cuore", al centro del buon governo del Comune ed è il metro di misura delle nostre politiche amministrative.

Una particolare attenzione verrà rivolta al mondo della disabilità in generale favorendo interventi come l'abbattimento delle barriere architettoniche, per l'integrazione scolastica e per l'inserimento nel mondo del lavoro.

Verranno sostenute quelle associazioni che da anni si prodigano nel nostro territorio per la realizzazione di attività che migliorano la vita delle persone con bisogni speciali.

Il mondo degli anziani coinvolge tutti i meccanismi del mercato e dei servizi spesso in positivo, perché la crescita della qualità della vita, oltre che l'allungamento della stessa, ha incrementato le offerte per il tempo libero e le tecnologie al servizio di questa fascia di cittadini.

Quello che coinvolge in modo pressante l'amministrazione comunale è la presa in carico degli anziani che presentano disabilità

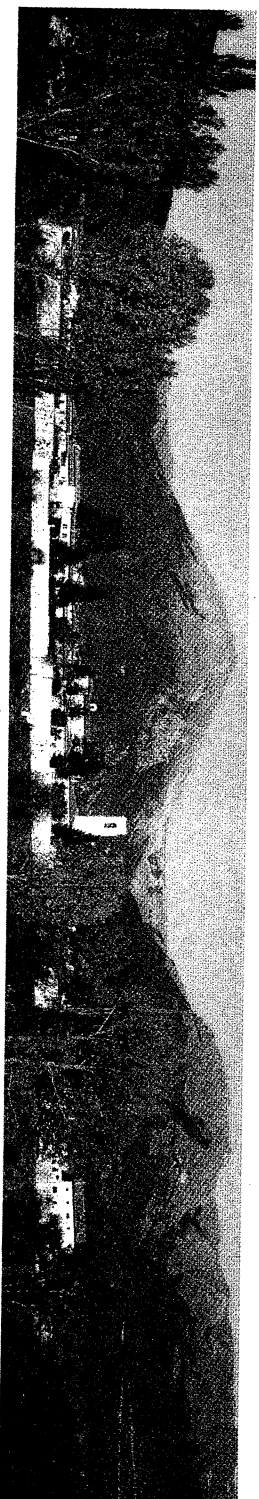

fisiche e/o psichiche che chiedono sostegno, oltre che dalla rete familiare, anche da quella pubblica. È necessario dare risposte ai bisogni di questi cittadini e di coloro che li hanno in carico, nella convinzione che occorre favorire il permanere degli anziani nel proprio ambiente senza escluderli dalla comunità.

Per questo, occorre trovare il giusto equilibrio tra i tagli alla spesa per l'assistenza, che devono colpire i reali sprechi e l'offerta di servizi necessari per dare cittadinanza compiuta anche a chi si trova a vivere con difficoltà un periodo della propria vita. Ci impegniamo ad offrire una politica di integrazione socio-sanitaria che garantisca prima di tutto il diritto ad una buona qualità di vita per tutte le fasce d'età.

Potenziare il centro ricreativo per gli anziani, dare nuovo slancio all'Università della terza età, aumentare i progetti di assistenza domiciliare per superare il tradizionale modello della casa di riposo sono alcuni degli obiettivi che intendiamo realizzare nel mandato amministrativo 2009-2014.

Intendiamo contribuire economicamente al sostegno degli anziani e comunque delle fasce sociali meno abbienti, prevedendo un apposito fondo per nuclei familiari in condizioni economiche disagiate o con bisogni speciali per l'acquisto di apparecchiature speciali quali carrozzelle, sussidi tecnici e informatici.

Una programmazione politica deve tenere in considerazione tutti i suoi cittadini, e quindi anche coloro che, ormai da anni, vivono e lavorano nella nostra città e che provengono da altri Paesi. A Norcia siamo in presenza di una forte integrazione con queste persone e il nostro obiettivo è quello di renderla ancora più completa nel pieno rispetto delle differenze esistenti e delle normative vigenti.

Sviluppo economico

Norcia si caratterizza per la ricchezza di dotazione di risorse ambientali e culturali: il nostro è un territorio rurale, ricco di piccoli insediamenti e di centri frazionali, di diffuse attività economiche, in un contesto sociale e ambientale di grande qualità della vita. La tipicità in senso ampio è la nostra ricchezza principale e, in un contesto di globalizzazione, l'unica possibilità di mantenere le nostre risorse ed intraprendere la strada di un solido e duraturo sviluppo consiste nel difendere le nostre peculiarità.

La crisi economica mondiale si sta facendo sentire anche qui da noi e dobbiamo reagire subito: proprio per questo ci sentiamo investiti di maggiori responsabilità nell'individuare le strategie di sviluppo necessarie a garantire un futuro di benessere e di prosperità alle nostre popolazioni.

Dobbiamo e vogliamo fare un "salto di qualità" e questo sarà l'imperativo della nostra azione politica nei confronti del potenziamento dei fattori dello sviluppo economico.

Per realizzare il nostro patto per lo sviluppo ci sarà bisogno di andare oltre la compagine di governo della città. Occorre la collaborazione di tutti coloro che hanno volontà, competenza e capacità per un vero sviluppo sostenibile; ciò passa per l'istituzione nell'immediato di tavoli permanenti di ascolto: le consulte comunali. Inoltre, un passaggio particolarmente significativo per il nostro futuro sviluppo sarà l'approvazione del piano regolatore generale, alla stesura e approvazione del quale dedicheremo le nostre maggiori energie.

Curriculum

La vocazione di Norcia come città turistica dell'Umbria è ormai nota e ben consolidata grazie anche al lavoro intenso e di altissima qualità dei nostri operatori della ricettività e del turismo in generale. Siamo tuttavia convinti che nelle nuove dinamiche di mercato al loro lavoro deve essere affiancata un'attività di supporto che una struttura come il Comune è in grado di offrire. Per mantenere alta la nostra competitività non si può prescindere dall'intrattenere rapporti di collaborazione e cooperazione con le istituzioni sovra-comunali preposte, l'Agenzia Regionale di Promozione, l'ENIT e l'Istituto Ministero delle Politiche per il

Tourismo.

Occorrerà definire, insieme agli operatori, un'efficace politica di comunicazione e di sostegno all'attività delle aziende legate al turismo che preveda anche l'utilizzo di mezzi di comunicazione di massa e attività per permettere la penetrazione di nuovi mercati, senza dimenticare che a pochi chilometri da noi ci sono città come Firenze e Roma che offrono un elevato bacino di potenziali nostri visitatori.

Ci impegneremo, con la collaborazione degli operatori, per favorire i flussi turistici durante tutto l'arco dell'anno e soprattutto per aumentarne il livello qualitativo attraverso un progetto ambizioso che metta insieme varie fasi:

- ◆ **ridefiniremo l'organizzazione della Mostra Mercato del Tartufo creando una struttura a partecipazione pubblico-privato per far diventare "Nero Norcia" la manifestazione di punta in Umbria per la promozione dei prodotti tipici;**
- ◆ **promuoveremo l'organizzazione di almeno un'altra iniziativa a carattere espositivo-gastronomico, preferibilmente in autunno, con lo scopo di incentivare la valorizzazione di altri prodotti tipici;**
- ◆ **lavoreremo insieme ai Consorzi del "Prosciutto di Norcia IGP" e della "Lenticchia di Castelluccio di Norcia IGP" per favorirne il radicamento e diffonderne i principi; allo stesso tempo ci impegneremo, in collaborazione con la Regione Umbria, per ottenere il riconoscimento e la tutela comunitaria di altri prodotti del nostro paniere alimentare come quelli della salumeria;**
- ◆ **considerata anche la disponibilità di risorse messe a disposizione dal Piano di Sviluppo Rurale, ci impegneremo per realizzare un vero progetto di territorio, che dovrà coinvolgere tutti gli attori locali non solo di Norcia ma dell'intero comprensorio della Valnerina;**
- ◆ **elaboreremo strategie ad hoc per sviluppare gli attuali segmenti turistici di interesse per il nostro territorio in collaborazione con gli enti ed organismi preposti, verrà qualificata l'offerta turistica attraverso servizi mirati come l'aumento della rete sentieristica, l'apposizione della segnaletica turistica e il potenziamento dell'ufficio informazioni;**
- ◆ **sosterremo le iniziative per utilizzare il tracciato della vecchia ferrovia Spoleto-Norcia come itinerario turistico per appassionati di mountain bike, cavalli o trekking;**

- ◆ **sosterremo e promuoveremo la pratica di sport naturalistici (pesca sportiva, rafting, equitazione, volo libero e molti altri);**
- ◆ **rilanceremo Forca Canapine quale polo per un turismo estivo ed invernale;**
- ◆ **miglioreremo e amplieremo l'impiantistica sportiva al fine di accogliere nella nostra città eventi sportivi di livello nazionale ed internazionale.**

Agricoltura

Nel nostro territorio l'agricoltura riveste da sempre una funzione vitale legata sia al sostentamento delle persone che alla manutenzione e conservazione del territorio. Le attività agricole hanno forti e profondi collegamenti con gli altri settori economici, che da esse traggono la ragione d'essere; pensiamo al turismo verde, al turismo gastronomico e alla produzione e alla commercializzazione dei prodotti tipici.

Gli agricoltori e gli allevatori esprimono, più di altri, un legame con il territorio che costituisce quel valore aggiunto che la nostra amministrazione saprà adeguatamente considerare nel proprio progetto di sviluppo economico. Ci preoccupano molto le ultime chiusure di aziende agricole e quindi ci impegneremo in tutte le sedi opportune per favorirne il mantenimento e l'incremento.

Di concerto con gli agricoltori e con le loro associazioni di categoria, ci impegneremo a:

- ◆ **ricostruire un collegamento diretto con la Regione Umbria sollecitando "in primis" i pagamenti AGEA a favore degli agricoltori;**
- ◆ **favorire la costituzione di tavoli di lavoro con le organizzazioni di categoria per conoscere le esigenze degli imprenditori agricoli e poterli supportare (reperimento fondi comunitari e nazionali, emergenze sanitarie);**
- ◆ **adeguare l'isola ecologica per favorirne la fruizione da parte degli agricoltori;**
- ◆ **sistemare la viabilità minore;**
- ◆ **diffondere l'utilizzo del marchio "Norcia Qualità".**

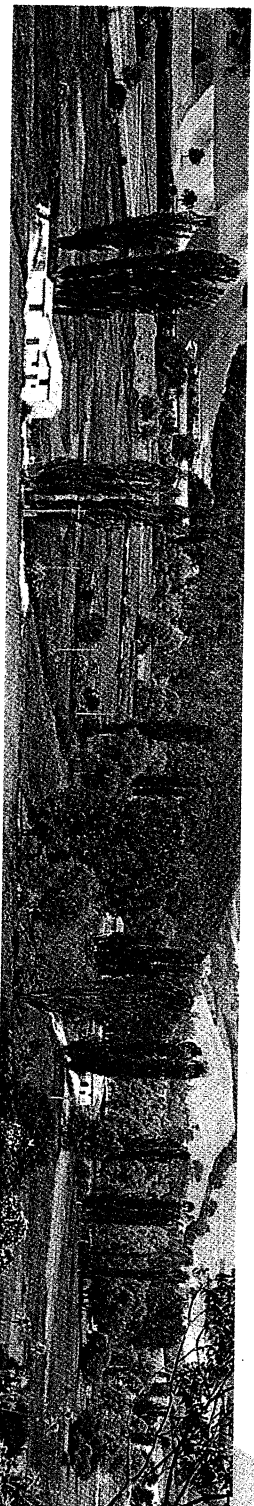

Commercio, artigianato e piccola industria

La competizione ed i mercati inducono le parti produttive del tessuto economico a continui aggiornamenti sia strutturali che di visione commerciale; l'ossatura della nostra economia è costituita proprio da quei nuclei produttivi che si identificano nell'artigianato diffuso, nel commercio e nella piccola impresa. Il riconoscimento di questa economia di produzione così radicata sul territorio ci inducono a proporre la riconsiderazione dell'aspetto localistico dei rapporti, dell'unione delle forze e di conseguenza della pianificazione delle scelte. "Norcchia nel Cuore" vede nell'ente locale un elemento primario nelle fasi di stimolo e di coordinamento dello sviluppo programmato dell'economia produttiva locale. Il Comune è un osservatorio privilegiato capace di individuare sia le sensibilità sia le vocazioni del territorio che amministra, potendo influire, con i suoi strumenti di pianificazione, alla radice del rapporto tra impresa e territorio. Per questo motivo lo sviluppo delle attività produttive e del commercio sono strettamente legate alle scelte di programma dell'amministrazione e in questo senso ci impegniamo a rivedere i provvedimenti eccessivamente penalizzanti per le attività commerciali.

Le iniziative progettate per sostenere i flussi turistici nel nostro territorio saranno fondamentali per incrementare l'attrattività delle nostre attività commerciali.

Le nostre priorità:

- ◆ impegno a rivedere il regolamento edilizio comunale, soprattutto in quelle parti che penalizzano le attività commerciali;
- ◆ impegno a sostenere i commercianti nelle azioni per modificare la legge regionale n° 26/2005 sul commercio;
- ◆ riqualificazione della zona artigianale.

Piano regolatore generale

La lista "Norcchia nel cuore" si muove nella consapevolezza che lo sviluppo economico della città nei prossimi anni sarà strettamente legato alla capacità di dare risposte adeguate ai problemi della città. Soprattutto in vista del federalismo fiscale i settori dell'edilizia e dei lavori pubblici saranno trainanti per la nostra economia insieme al turismo e all'agricoltura. Pertanto la qualità dei servizi che l'amministrazione sarà in grado di erogare influirà in maniera determinante sui risultati economici di tutte le attività produttive e quindi sul benessere dei cittadini. I due settori dell'urbanistica e dei lavori pubblici saranno tra quelli prioritari tra le preoccupazioni della nostra amministrazione. Il discorso sul piano regolatore generale, se vuole avere i caratteri della serietà e concretezza, senza sconfinare nella demagogia, si deve sviluppare intorno ad alcune linee principali che qui vengono sommariamente riassunte. In particolare è tutta da definire l'organizzazione strutturale della macchina comunale indispensabile per il raggiungimento dell'obiettivo. Siamo convinti della necessità di costituire un ufficio del piano regolatore che nei prossimi anni si occupi a tempo pieno del problema, e che possa essere di riferimento sia per le istituzioni che per i singoli

cittadini. Il piano regolatore generale sarà lo strumento di sviluppo del territorio comunale almeno per i prossimi venti anni sia per l'edilizia privata che per le opere pubbliche.

Nelle previsioni del piano regolatore generale tutte le attività produttive avranno una attenzione particolare comprese le attività agricole e agroalimentari. Le zone residenziali andranno dimensionate secondo le effettive necessità, scaglionate negli anni, e andrà privilegiato l'ampliamento ed il riuso dei fabbricati esistenti. In ogni caso sarà da privilegiare l'ampliamento di borghi rurali già esistenti nel circondario del capoluogo concentrandovi per quanto possibile edificazione e residenza. In particolare per il nostro territorio la campagna ed il paesaggio agrario costituiscono una ricchezza inestimabile che ha parte rilevante nello sviluppo economico locale. La consapevolezza della rilevanza economica e culturale delle produzioni agricole deve indurre il piano regolatore generale ad analizzare le strutture delle aziende agricole esistenti, la tipologia degli annessi e delle abitazioni, i processi di lavorazione e le esigenze complessive di crescita e di ammodernamento coniugando queste ultime con le esigenze di tutela del paesaggio: il risultato sarà una normativa che introduca modelli e tipologie edilizie per gli annessi agricoli e le abitazioni, e disponga criteri di relazione e di integrazione tra l'edificio esistente ed il paesaggio.

Per la redazione del piano regolatore generale andranno richiesti fondi straordinari alle istituzioni sovra comunali, e andranno destinati i fondi provenienti dai condoni edilizi e dall'abusivismo in genere.

Politiche culturali

Nel nostro progetto politico non possiamo dimenticare la figura e la grandezza del messaggio del nostro Santo patrono, San Benedetto, e ripartire proprio dai suoi insegnamenti. Norcia per aver dato i natali al Patrono d'Europa è terra privilegiata per realizzare, accanto alla tradizionale fiaccola della pace, eventi e momenti di riflessione sull'importanza del messaggio benedettino e sulla visione di un'Europa dei popoli. **"Norcia nel cuore"** mette la cultura, l'educazione e la formazione permanente al primo posto. Per noi è impellente l'esigenza di creare un'economia della cultura che alimenti un turismo motivato. In questo settore verranno sostenute, valorizzate e incentivate le varie iniziative culturali promosse dalle associazioni nursine sia nel campo del recupero artistico che in quello teatrale e musicale. Analoga attenzione verrà riservata al "circuitto museale nursino" che, con la Castellina e il Criptoportico, rappresenta una ricchezza fondamentale per il territorio non solo per la rilevanza architettonica e storica ma anche per il livello qualitativo e la consistenza numerica dei materiali delle collezioni esposte. Obiettivi di mantenimento, miglioramento e sviluppo nel breve e medio termine potranno trasformare il "circuitto museale" in uno dei più interessanti circuiti museali umbri. Andrà implementato il percorso espositivo con particolare riguardo al completamento degli allestimenti già esistenti.

In particolare, tra gli obiettivi di sviluppo a medio-termine "Norcia nel cuore" si impegna:

- ◆ **ad adeguare e completare le strutture e gli spazi espositivi della Castellina e del Criptoportico nonché a procedere ad un nuovo allestimento ed inserimento nel circuito del museo della civiltà contadina;**
- ◆ **ad intensificare gli sforzi per la "Settimana dei Beni Culturali – Giornate Europee del Patrimonio" e a migliorare gli eventi previsti per l'"Estate Museale Nursina";**

- ◆ a potenziare i laboratori e le iniziative didattiche nel corso dell'anno;
 - ◆ ad instaurare un rapporto privilegiato con il CEDRAV, il centro di documentazione antropologica, al fine di realizzare il museo del norcino.
- L'offerta culturale del territorio, inoltre, ricomprende a pieno titolo anche il complesso monumentale "S. Francesco", con la biblioteca comunale-diocesana, l'auditorium e l'archivio storico comunale.
- Il nostro obiettivo, inoltre, non è solo quello di rafforzare le relazioni già esistenti con Otobeuren, città gemellata con Norcia dal 1992, ma anche di promuovere nuovi accordi di gemellaggio al fine di realizzare nuove relazioni umane, culturali ed anche economiche. A tal fine verrà proseguito il progetto di partnership con le comunità italiane presenti a Trenton ed Hamilton nel New Jersey.

Politiche ambientali e di territorio

Ambiente - Servizi

Per "Norcia nel cuore" l'ambiente è una delle più grandi risorse. Il territorio nurisino, con il suo elevato e riconosciuto valore ambientale – testimoniato anche dalla istituzione del Parco Nazionale dei Monti Sibillini – è anche il frutto del lavoro materiale di uomini e donne che hanno disegnato e modellato la cultura, la storia ed il paesaggio. Crediamo quindi che proprio a partire dal territorio e dall'ambiente, dalla consapevolezza delle specificità locali possano originarsi, anche grazie al ruolo che l'agricoltura può ancora svolgere, occasioni per la valorizzazione di stili di sviluppo legati alle caratterizzazioni locali che garantiscano il mantenimento e la riproduzione delle risorse locali, della qualità sociale economica ed ambientale.

Le tematiche ambientali stanno diventando una grande opportunità per tentare di uscire dalla crisi attuale attraverso un nuovo modello di sviluppo. Daremo quindi risposte concrete, indirizzando lo sviluppo del territorio locale verso obiettivi di risparmio energetico, di maggiore compatibilità ambientale, di incentivazione all'utilizzo di energie rinnovabili. Tutto ciò potrà essere favorito anche con la nascita di un "Eco sportello", un punto informativo con il quale l'amministrazione comunale, potrà svolgere un ruolo di supporto a tecnici, cittadini ed operatori economici.

In un contesto come il nostro non si può più procrastinare lo studio di un moderno sistema integrato di gestione dei rifiuti con la definizione e l'avvio della raccolta differenziata. Ci impegneremo nel difendere la gestione sul nostro territorio dei servizi essenziali.

Le opere pubbliche

Anche in questo settore è necessaria una profonda riorganizzazione dell'apparato comunale valorizzando il personale esistente per la profonda esperienza acquisita negli anni e potenziando la struttura stessa con nuove figure professionali che possano

contribuire ad un più efficiente funzionamento del settore. Mentre la gestione delle opere pubbliche già gode di una organizzazione collaudata e con esperienza e affidabilità, il settore dei lavori pubblici va potenziato con figure adeguate e personale aggiuntivo qualificato. È necessario predisporre anche adeguate strutture per la manutenzione del territorio ed in particolare delle frazioni. Nello opere pubbliche bisogna recuperare tutta la progettualità di cui la struttura è capace al fine di convogliare su Norcia investimenti consistenti, per altro disponibili. Nei lavori pubblici è necessario che gli uffici comunali siano parte attiva delle fasi di progettazione ed esecuzione delle opere. Nella realizzazione è necessario coinvolgere l'imprenditoria locale soprattutto in una fase di difficoltà economica del settore edile ed in attesa delle risorse che potrà mettere in campo l'approvazione del piano regolatore generale. Nelle manutenzioni del territorio e delle frazioni vanno coinvolti i soggetti locali, in aggiunta alla struttura comunale, al fine di garantire una effettiva e tempestiva risposta alle richieste dei cittadini.

Le nostre priorità saranno:

- ◆ realizzazione di un nuovo piano del traffico;
- ◆ realizzazione di una moderna ed accogliente stazione degli autobus;
- ◆ sistemazione e nuova realizzazione di parcheggi;
- ◆ completamento della pavimentazione all'interno della città e nella zona industriale;
- ◆ riqualificazione ambientale della zona industriale;
- ◆ realizzazione di un'area attrezzata per i camper;
- ◆ realizzazione di servizi igienici pubblici;
- ◆ realizzazione di un'area attrezzata di protezione civile;
- ◆ riqualificazione strutturale e gestionale del mattatoio;
- ◆ realizzazione delle infrastrutture necessarie per dotare di energia elettrica l'area delle marcite con l'ex-depuratore;
- ◆ adozione del PIR di Castelluccio avviato nel 2003.

Frazioni

Norcia ha nelle sue frazioni - Agriano, Aliena, Ancarano, Biselli, Campi, Castelluccio, Cortigno, Forca Canapine, Forsivo, Frascaro, Legogne, Nottoria, Orlicchio, Ospedaletto, Paganelli, Pesca, Piediripa, Popoli, Savelli, San Marco, San Pellegrino, Sant'Andrea, Serravalle, Valcaldata - una ricchezza unica per gli elementi storici, artistici, culturali ed ambientali che esse racchiudono. La proposta che facciamo e l'impegno che assumiamo per la futura amministrazione è di rendere le frazioni curate e sicure, semplici da raggiungere, comode da visitare, gradevoli per sostare, fornite di servizi e opportunità, attrezzate per lo svago, il riposo, lo sport e la conoscenza. Per far questo è indispensabile, in collaborazione con le Comunanze Agrarie, le Pro-loco, le associazioni di volontariato, promuovere nuove forme organizzative e di gestione per garantire interventi di manutenzione del verde, delle strade, dei cimiteri della segnaletica informativa e turistica. Poiché anche per molte frazioni il settore turistico è strategico sarà necessario, soprattutto nel periodo estivo, promuovere eventi culturali che favoriscano ancora di più il radicamento degli abitanti e fungano da volano per i visitatori. Analoga attenzione verrà riservata alle così dette "case sparse", realtà particolarmente vivace nel tessuto sociale ed economico nurisino.



Politiche comunali

La partecipazione e i rapporti istituzionali

In una società articolata e complessa, la vera partecipazione dal basso e la qualità della democrazia costituiscono un elemento fondamentale del buon governo. Le cittadine e i cittadini spesso si sentono lontani dalla politica e dalle Istituzioni, anche dall'istituzione più vicina, che è il Comune. Crediamo sia necessario ristabilire un dialogo e un patto con le donne, con gli uomini, con i giovani, con gli anziani, con gli occupati, con i senza lavoro, con gli italiani e con gli immigrati che vivono nel nostro Comune. Ognuno ha esigenze diverse, talvolta contrastanti. Spetta alla politica comporre i conflitti, garantire, nel rispetto di ciascuno e di tutti, la coesione sociale e lo sviluppo. "Norcia nel cuore" si impegna a garantire la partecipazione continua, la trasparenza nell'operato, l'informazione costante, l'efficienza, l'efficacia e la valorizzazione della macchina comunale e la verifica periodica del lavoro svolto nel Comune e negli enti ad esso collegati.

Per promuovere la partecipazione e la trasparenza "Norcia nel cuore" darà vita a:

- ◆ forum tematici e permanenti su settori specifici;
- ◆ consiglio dei ragazzi;
- ◆ consulte;
- ◆ commissione per le pari opportunità;
- ◆ sportello del cittadino;
- ◆ eco sportello.

"Norcia nel cuore" considera l'Europa un punto di riferimento imprescindibile, un sistema di governo del futuro e garanzia della piena partecipazione del nostro Paese alle opportunità offerte dalle trasformazioni economiche e sociali. Riallacciare i legami con l'Unione Europea, il Governo nazionale, la Regione Umbria, la Provincia di Perugia, i Comuni della Valnerina e di area vasta sarà una azione prioritaria per rilanciare lo sviluppo socio-economico dell'intero territorio comunale.

Politiche di bilancio

Le politiche di bilancio del comune di Norcia devono abbandonare la logica, fino ad oggi applicata, di soddisfare le esigenze del momento e sposare, in pieno e non a parole, il concetto di un bilancio di programmazione, fondato su risorse certe e durature e quindi strumento capace di dare certezza alle esigenze, anche strategiche, di lungo periodo. Se è vero, come è vero, che il Comune continua la sua attività anche dopo il mandato elettorale e che la politica di bilancio non deve rivolgersi alle sole esigenze politiche degli amministratori di turno, allora solo un bilancio strutturale improntato in un'ottica

di continuità può garantire ai cittadini, nel tempo, un elevato livello qualitativo e quantitativo di servizi. Il raggiungimento di questo obiettivo non è certo facile anche in considerazione dei continui tagli ai trasferimenti che lo Stato attua nei confronti dei Comuni, ma il nostro impegno sarà determinato.

Al tal fine le azioni che ci promettiamo di mettere in campo saranno incentrate:

- ◆ al massimo contenimento e razionalizzazione della spesa corrente;
- ◆ all'avvio graduale della dismissione del patrimonio non istituzionale reinvestendo le risorse reperite. Questo consentirà di attuare quella manutenzione straordinaria, ormai indispensabile, del cospicuo patrimonio immobiliare (teatro civico, complesso monumentale "San Francesco", parcheggio coperto di campo Boario, palestra B1 ed altri immobili) nonché, ad esempio, di migliorare e realizzare nuovi investimenti e servizi come strade, parcheggi, illuminazione;
- ◆ al miglior utilizzo possibile degli immobili comunali. Si pensi, per esempio, al mancato impiego, sino ad oggi, della struttura ricettiva posta nel complesso monumentale di "San Francesco" o al parziale uso del centro commercializzazione prodotti tipici;
- ◆ a dare maggiore efficacia alla macchina comunale in considerazione anche delle sempre maggiori funzioni e servizi attribuiti ai Comuni. Si procederà alla individuazione delle singole e vere esigenze dei vari uffici provvedendo, ove necessario, ad una migliore redistribuzione del personale interno in base alle specifiche attitudini e professionalità;
- ◆ a mantenere sotto controllo e rivedere l'assetto delle imposte. Il principio è quello di fare del tutto per non aumentare la pressione fiscale e tariffaria;
- ◆ a diversificare l'applicazione dell'ICI in base ad esigenze di tipo sociale. In tal senso si approverà apposito regolamento comunale con cui, per fare alcuni esempi, verrà assimilata alla prima casa, e quindi potrà godere dell'esenzione ICI, quella unità immobiliare assegnata in uso gratuito ai figli che si sposano e che la utilizzano come abitazione principale, oppure l'abitazione, non locata, di anziani o disabili che risiedono in case di cura o di riposo;
- ◆ ad individuare politiche di riduzione fiscale e tariffaria sia per le attività produttive che per i cittadini che attuano interventi socialmente utili, per esempio che ricorrono a forme di risparmio energetico o a fonti di energia rinnovabili.

Associazionismo e volontariato

Il mondo dell'associazionismo e del volontariato costituisce una ricchezza per la nostra società e il loro sviluppo è il segno della vitalità della nostra realtà locale. L'impegno della lista civica "Norcia nel cuore" è quello di riconoscere il valore fondamentale dell'associazionismo e del volontariato che, nelle attività culturali e del tempo libero, nella pratica sportiva e nell'impegno sociale, promuovono l'esplicazione della persona umana e il progresso civile e democratico.



*Candidati
alla carica
di Consigliere*

- Agostini Enrico
- Cecchini Federico
- Coccia Camillo
- Coccia Gianni
- Consolini Violeta Irina
- De Dato Grazia
- Di Stefano Adriano
- D'Ottavio Lavinia
- Gentili Ida
- Lucci Antonio
- Mirri Franco
- Novelli Boris Maria
- Palazzeschi Luciano
- Palmieri Arianna
- Proietti Marcello
- Santucci Venanzo

ALLE ELEZIONI COMUNALI DEL
6-7 GIUGNO 2009

Vota

**GIANPAOLO
STEFANELLI**

CANDIDATO ALLA CARICA DI SINDACO

.....

Scrivi cognome e nome del candidato alla carica di Consigliere

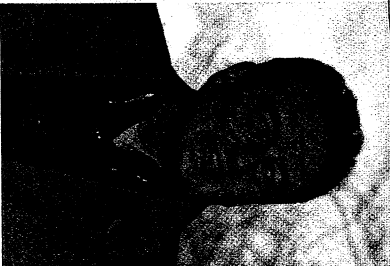

*“Norcio nel Cuore
Un progetto da
condividere insieme”*

